禮拜六

禮拜六發行部山東路A一號電話一六二〇五號

□零售每份洋二分□

禮拜六徵文例

一文字方面以富有趣味的生動小品紀載及社會上一切趣聞事為合格文言白話皆所歡迎
一篇幅以短小精悍為貴至多以一千字為限如有特別精采之稿不在此例
一圖畫方面以諷刺社會名流美人照片為合格
一稿費以文字計每篇一元至五元圖畫每幅二元照片概以贈閱同名貴照片如須寄還者須先聲明可以照辦

□本報新穎的第四二三期□

定報價目

工商新聞全年共計五十二期每期一張半或二張增刊年出兩次以上訂閱價目國內連禮拜六一元五角歐美各國及南洋羣島香港各埠三元禮拜六單獨訂閱國內一元國外二元統連郵費在內

大光明影戲院

（靜安寺路五十號卡爾登跳舞場原址）

□□大光明為上海最新式最偉大之影戲院。
□大光明之地點最優良。交通便利。
□大光明之建築最偉大裝飾最華麗。設備周全。有茶室酒排間會客室吸烟室等。座位共一千餘。舒適異常。
□大光明之音樂班。有歐美著名音樂師二十一人之多。樂器無一不精。并有大風琴一架。發音宏美。為其他影戲院所未有。
□大光明之映片機。為最新式者。機師亦係十餘年新老手。
□大光明之影片。已向英美法德諸大影片公司。購得一百餘種。凡艷情哀情軍事冒險滑稽等等。無所不備且皆首先開映。不映仲院映過之片。
大光明之座價。為最低廉。日場三時五時半元。為四角六角一元。夜場九時一刻為六角一元一元半二元

愛蘭百利始創代乳粉

光華染織廠出品的

陰丹士林布
海昌藍布
為社會上各種人士所必需
者任爾久洗日晒永不退色
光華廠批發所三茅閣橋南堍
零售處南京路三星廠二層樓

無錫麗新染織廠精造

華達呢　條子府綢　藍條斜紋布
縐紋呢　雪白嗶嘰　加闊洋紅布
直貢呢　雪白色丁　維新自由布
嗶嘰呢　條格紗　新式毛巾布
棉花呢　新條夕法　十字布等

發行所　上海江西路三和里　電話中央五二三二號　電報掛號二六七六號

達豐廠出品

沖府綢　白漂布　條子漂布　龍條夕法布　藍斜紋　海昌藍　陰丹士林布　條子色丁布　印花色丁布　漂白斜紋布　洋紅布

本廠純用機器織精細布質地之精良足洗久日晒永不退色上等貨品語用後便知非虛不退色並南京路永零三星剪布處天津路批發處廠部長鑫里本公司

南京路畫錦里西首

冠生園飲食部

廣州酒菜茶麪
（味美）（消化）
（清潔）（價廉）

補血珍品 自來血

人造自來血發行廿餘年歷蒙內務部化驗農工部註冊證明部局化驗中西各大名醫證明中外各地賽會獎金牌獎憑國內外各界謝函公認為補血生精常服補品

主治
▲面黃肌瘦　▲月經不調
▲脾虛胃弱　▲小兒黃瘦
▲陰虧陽萎　▲心悸怔忡
▲四肢痠軟　▲血虛多病
▲五勞七傷　▲破金吐紅

價目　大瓶二元　小瓶一元二角　各埠藥房均有分售

上海四馬路　五洲大藥房發行

◉法大馬路東首◉

●康成造酒廠●

一年一次……由臘月初二日起

大廉價念一天
大贈品

桂花紅頭……年糕
雪茄蛋糕……彩蛋
仿造洋酒……花菓酒
糖菓餅乾……年節禮品

賜顧本廠美酒滿洋二元者即贈精美月份牌一張　多照類推

工商新聞創刊於民國十二年專以提倡國貨發展國內經濟實業為主旨質言之亦即為吾工商界服務較久之專門報紙內容豐美而切實暢銷行國內外殆遍尤為僑胞所歡迎值茲國人一致提倡國貨之際凡吾國貨工廠欲謀營業發達出品暢銷者尤宜注意宣傳之工作工商新聞即為吾工商界任宣傳者換言之亦即吾工商界公共之喉舌如刊登廣告於工商新聞之上收效尤宏其他如工廠歷史照片成績圖表一切宣傳文件欲在工商新聞上發表者更為適宜請逕寄上海山東路A一號工商新聞編輯部至所歡迎電話一六二〇五號

（附註禮拜六即係工商新聞副刊之一種訂閱全年五十二期連工商新聞國內祇須一元五角國外三元統連郵費在內）

空前鉅製之實業叢書　工商新聞百期彙刊

本刊係集全國工商名人經濟專家撰著之鴻篇鉅製內容美備為近代之實業叢書共四百餘頁硬布面金字精裝一鉅冊直十寸半橫七寸半重約三磅定價五元減售三元購書一部奉贈禮拜六一份（國內全年國外半年）購兩部贈禮拜六及工商新聞一份（國內全年國外半年）並十八年曆本一冊須直向上海山東路A一號

原價五元　減價三元　郵費國內二角國多七角

工商新聞報館　購者分取處分館不銷在此例

鴻章紡織染廠

嗶嘰　線呢　嗶嘰

雙鳳牌：直貢呢　條子斜紋　海昌藍細布　海昌細斜紋
鴻鑾牌：條子府綢　條子漂布
三羊牌：黃斜紋　藍條斜紋　漂白細斜紋

廠址　麥根路五三號　電話西二八三四　九八八五
批發所　北京路八一號　電話中七九〇三
中國電報掛號一七四四

來方製磅總廠

東百老滙路A一〇四五號　電話北四八六四

本磅出國並如包同無
廠秤產品可不退胞任
精製精磅包準同光歡
製斗良秤用確換顧迎

本廠新磅保用五年
舊磅修理保用二年
唯一國貨

備有樣本函索即寄

安祿棉織廠精製

眼睛牌　眼鏡牌

毛巾　中山呢　印花梟布　衛生衫　枕套
浴衣　自由布　全幅被單　冷毛衫　枕衣
圍涎　駱駝絨　消毒棉胎　安樂衣　坐墊
圍巾　細平布　彩綢被面　自由襪　睡帽
手套　細斜紋　雙毛被巾　毛線襪　帳沿
手帕　色條布　毛冷被巾　絲棉被　床韓

總發行所　南京路北石路口　電話中央一〇九〇〇號
特約分店　北四川路海寧路北首　電話北四六四〇號

四福牌美麗霜

農商部褒獎

無敵牌牙粉各種化妝品香

人人歡迎個個適用化妝良品

上海家庭工業社製

各埠洋廣貨鋪均有出售

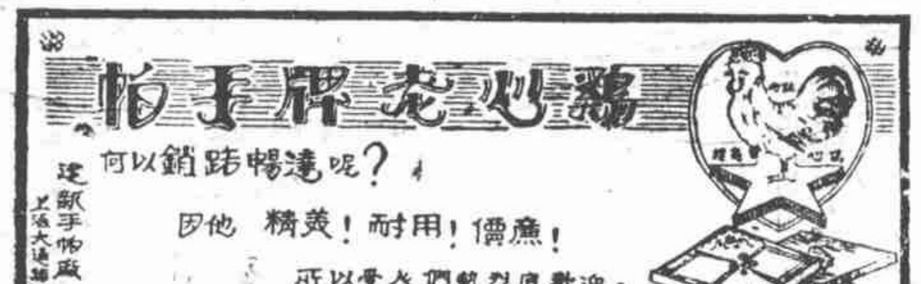

華福帽廠

精深開此
原料製造
各種呢帽
草帽式樣
優美售價
低廉為國
貨之精品
廠在刑家宅路
零售處
南京路石路西
三星廠門市部

大聯珠

煙中翹楚
國貨明星
南洋出品
薄海聞名

永利製造襪針廠

一等金質獎章

本廠創辦多年精造襪針（及編織毛絨汗衫等針）花色繁多不克載江蘇第三次省地方物品展覽會蒙給予（一等獎章）獎憑足見出品優良毋庸自翻茲因定購者日增夜以繼日以應市銷如蒙枉顧優待歡迎照章八折兌現
發行所　上海漢口路百老滙路永利廠

自己保自己

塵生

自上海綁匪條例公布後於是而有房客舖保之事無論新來住客固要舖保即現在久居之客亦不問其房東與房客應一律覓舖擔保故各警區現已紛紛派送表冊着令塡報惟鬧一般房客言所謂擔保者不外數種有以父保子者有以子保父者其中最滑稽而最易行者莫如以自己保自己蓋自己對於自己之平日行爲知之最深確信得過並無違法舉動故以之自爲擔保自無濫保之弊不然上海五方雜處向無土著人人盡是他鄉之客一弄堂之內各家閉戶自守老死不相往來又誰肯爲之出具保結作素不相識之保人耶故不如以自己保自己較爲直捷了當也余以此言頗有至理故特表而出之

新華輪船與招商局公學

神經病

新華輪船自從到了北平以後大同志到南京後因爲冰凍的關係便改走了南洋航線不料這一回就此去接閻羅大王了聽說閩竊躺的這一位二副又是招商局自己設立的航海科中六個月的學生招商局的腐氣本來很深十年以前也居然提倡起敎育來了把股東不心痛的錢設立了所招商局公學一方面位置許多不知敎育原理的人竊據要職一方面作應酬的親戚子弟的工具因之爲支浩繁入不敷出於是招商局外學生納極重的學費來彌補他虧空後來不知又從什麼地方弄到了一筆報銷的外快就把局外生完全撤當時輿論界也曾經指摘過可是這所學校的敎職員不是官僚便是政

置了是可以大揩油水的因此到末了幾乎徒擁一個招商局公學的虛名幸虧後來請了一位半政客一身同老航不生回局運客的末⋯⋯（以下數行難以辨認）

合汚所以造就了一個斷送新華輪船的人才（不過有的人說這位二副是水產學校的高徒那⋯⋯

學的客所以末了的結果連局內生都託外轉學他們的成績便是買了幾畝校產造了幾所校舍因爲他們的功課好壞都沒有相干而置田

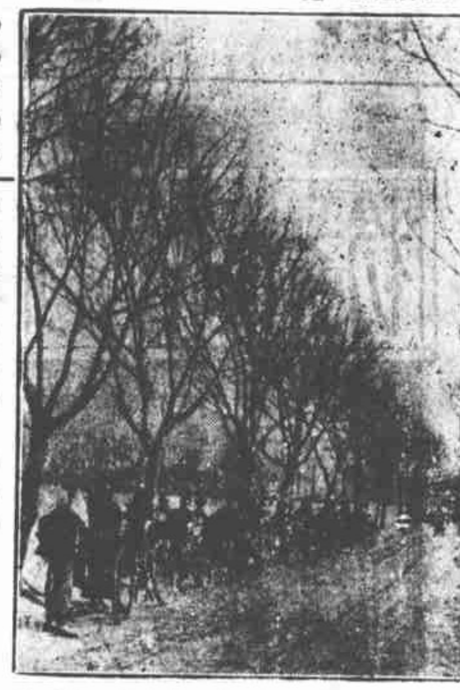

國貨工廠代表由汴連翩來平 冠羣攝贈

閻總司令的旅費

潁川

現在從事政治工作的同志——因爲他們不願說做官——沒有一個不高唱着組織廉潔政府所以北平的特別市長請一會客祇化一千八百元公安局長薪金二百公費八千所以祇支公費不支薪金閻總司令這一次由平來京因爲火車價格比較輪船貴着兩倍以上所以由水道南下昨天得到一個南京同志的報告說道一次閻總司令的旅費祇有五千零十元吾想中國都像這一⋯⋯

新代數公式

西洋鏡

題目——周鍊霞認識葉綠君嗎？

葉綠君＝黃轉陶＝小貓。

因爲——周鍊霞不養貓不認識黃轉陶。

所以——周鍊霞不認識葉綠君。

閣總司令旅費清單

計開新華輪船價三千四百元京津一一百天津五元四十一元南京五百元付照例一酒資十元酒資三百元外賞四百元七百元二等艙茶房內七十元洋元賞一百元一百元（以下數目難以辨認）共計洋一萬一千二百元⋯⋯總共五千零十元

要人與夫人

浪蝶

或問於浪蝶曰某要人某要人何一變而爲要人後即遺棄其舊日之夫人另結新歡也（以下文字難以辨認）

嘮城一瞥記（二）

鍊霞

引得看的人發笑他們自己也忍不住要好笑每唱完一句便像蚊蟲叫般的聲音⋯⋯（以下文字難以辨認）

嘉定風景之二

本廠零售部特設閘北大通路國貨展覽會商場各貨一律九折 廠址虹口鄧脫路三六號

現已移眷京江。嗣後同文如有惠示。乞逕寄鎭江鐵路駐鎭工程處爲盼 盧楚寶啓

祥泰織造廠出品 最合時令的毛背巾 富麗高皇淑媛芳顏升妍 光輝華美名士偉軀加溫

預告

本刊第二九五期係春節號特刊盡係名家著品特此預告請爲注意

曹汝林被捕

謝如松

天津友人來函云某日曹汝霖偕其愛妾十三妹往英租界福利公司購物約有四五千金因所購物件甚多將櫃夥一時顧不到致將綢緞一包忘開發票收銀曹與妾亦無暇檢點待櫃夥包紮停當後二人即挾之而行時櫃旁適站有公司稽查某外人默誌之即緊隨其後待至大門口稽查高聲呼捉賊看門巡捕急詢賊何在稽查即手指汝霖時汝霖正欲上汽車看門巡捕追上將汝霖捕住汝霖之汽車夫曰此曹總長也（汝霖曾任總長平津人尙沿稱之）奈何誣稱爲賊稽查厲聲曰安得爲誣我明明見渠多拿一包東西試將渠所購之物與發票檢點如相符吾甯賠禮受罰否則渠亦不能放過汝霖亦憤然作答曰很好很好即出所購物總點結果留出多出一包綢緞汝霖赧然自認疏忽出五元鈔票三紙照付稽查拒不收竟呼站崗巡捕來將汝霖及其妾汽車夫併解捕房經捕頭詢問一過除判汝霖償還綢價十三元數角外並罰二十五元汝霖即當場交保釋出深恐一經報紙宣揚與名譽有礙託某通訊社主任向各報館疏通故津埠各報多未刊登此事而知者已不少莫不資爲笑談矣

趙母出殯記

詩農

僞膠澳商埠總辦趙琪氏原係軍閥張逆宗昌走狗張逆出亡趙氏負隅島角以求地位飯碗之輩固不惜屈膝媚日竊訂種種私約內容雖不可知無非爲喪心賣國針耳東三省既易幟青天白日之下依舊見五色旗飄揚於膠東島上似此不倫不類國恥莫更恥於此乃張喪父趙喪母無獨有偶天公罰惡亦不爽矣母於十二月廿六日病故於一月十三日出殯趙氏既遭喪遂於大擧勒派公份商埠局警廳鐵路港以至各機關自科長及清道夫無能或免他如阿諛求媚趙氏者愧贈尤不可計趙屬建議恐辦喪失儀遂先日舉行試禮科長楊某願充臨時孝子在楊某父母尙健乃不惜演此一幕怪劇亦可爲近日官場現形記中添一段絕妙資料趙母出殯之日適值天雨執紼者有各機關人員及英美各國領事沿途觀祭者警隊荷鎗實彈戒備頗嚴觀者之衆幾哄動青島市開路神後儀仗頗多雜以軍樂細樂茅亭遺容大輪外尙有引簾童子八人並請戲班中扮飾八仙金剛全副新行頭惜天公作惡霏霏細雨及後愈密又不得不淋漓盡致矣

（附照片多幀惜皆未能製版）

名畫家周鍊霞女士作

小貓的聲明

上期禮拜六有一篇文字好像中間牽涉了我我也不認得著作者黃狠是誰（我曾打兩次電話給寄稿他死也不肯告訴我）本來我想用釜底抽薪的方法私底下同那位黃狠先生接洽一下請他不要把我的小名牽涉在內但是可恨寄狠不肯告訴我是那一位沒有法想祗可借本報一席地聲明一下

周鍊霞女士是當代的名畫家我是很崇拜的平常在報紙間時常可以看見周女士的玉照覺得從種種方面推測斷定周女士的畫一定不是平常的畫昨天偶然同吳蓮洲鄒亦琴兩位講起他們也很稱贊周女士的畫筆高明由此可知我的推想爲不差說了許多話還沒有說到本文上我與周女士簡直沒有見過面黃狠先生的推測眞可算得多事黃狠先生的既然說是疑問如今自己來聲明黃狠先生的疑團可以打破了

我還有一句話要聲明小日報上的幾篇文字並不是有意尋開心因爲那位轟動一時的葉綠君女士我也沒有見過不過聽見滑稽小說家徐卓呆先生說葉綠君女士是周鍊霞女士的好朋友所以寫了幾篇東西並沒有尋開心的意味存乎其間

梅訊

江灣小觀園爲上海種植之冠園主楊守仁君精於藝術又多巧思故特將名梅數千株甄別紮成各種梅椿盆景姿態佳妙色臻上乘茲該園爲便利各界採購起見特設分售處於望平街時事新報館北首弄口及申報館西首太平坊內並有水仙花臘梅花代代花山茶花虎刺珊瑚松柏等愛梅者幸勿失之

天

看了「趙閻王」以後

張如呆

這次公演『趙閻王』最後一天夜場從⋯時起十一時止我去的時候還沒有開幕下已經滿座招待員全是該社男女社員戲劇界關於劇藝的著作全場的觀衆當然以文藝界學生界占多數電影界到的也不少據我視線所及的明星有胡蝶韓雲珍等敍光鬘影盛極一時『趙閻王』是代表軍閥時代的一個北方軍人這齣戲就是表演他一生當兵所作的罪惡和所受的痛苦全劇共分九幕只第八幕庚子義和團不演第一幕最長其餘第二幕到第七幕祇趙閻王一個人在台上說話這一幕好像是獨脚戲表演非常吃力這八幕的表演其實只有兩幕佈景第一幕是營房第二幕到第九幕是⋯⋯

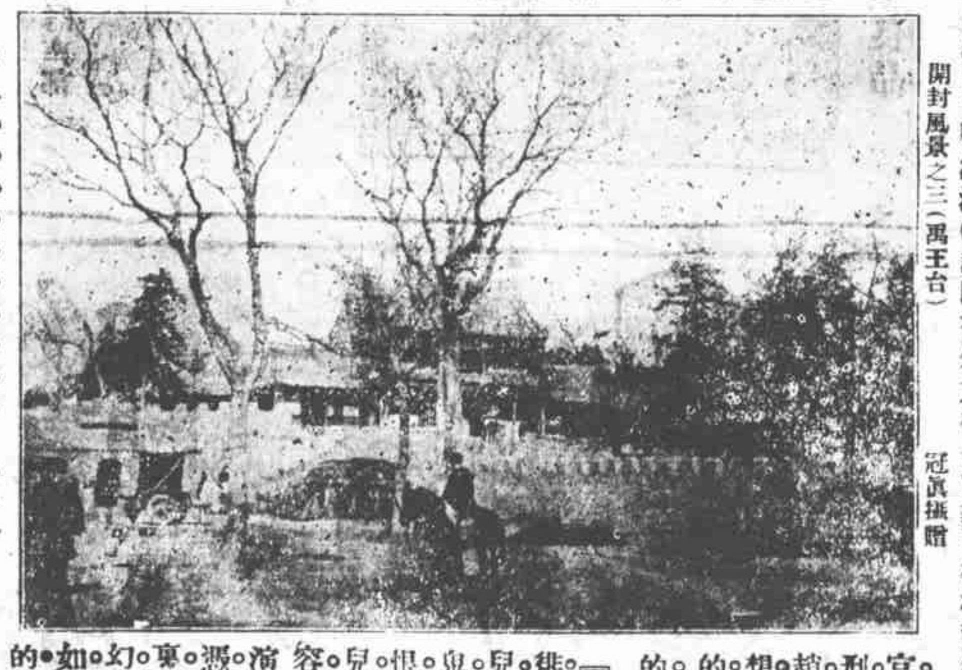

開封風景之三（禹王台） 冠羣攝贈

⋯⋯『趙閻王』徘徊在深林中整夜的⋯⋯來把『趙閻王』的滿腔心事整個的宣諸言詞動作間是眼前觀衆聽他慷慨激昂的陳述也好像有這種事實幻想中的幻想了末後『趙閻王』被亂槍打死一個兵士數說他的幾句話很有意味『你啊你壞你做好人心太壞人心太壞』好好人壞人都做不到家一輩子也沒有過了一天好日子這就是『趙閻王』一生的斷語了

野鵝

白相人

上海之野鷄隨街拉客術非好此道者皆避之若浼不謂野鷄之外又有野鵝其拉客手段亦與野鷄同凡有穿長衫者經其前則必以手强拉之代客揩油此等人全是白種在赤俄下爲生計所驅迫者其苦況與野鷄無異故名之曰野鵝

南京路三星廠門市部昨日起開始冬季大減價購物滿洋二元另贈倚欄凝思美女圖一幅多購則多贈